

Origine



Provincia  
di Milano



PARCO  
AGRICOLO  
SUD  
MILANO

DELIBERAZIONE N° 44.....

CONSIGLIO DIRETTIVO

Atti n 219003/2.7/2008/1

Seduta del **23 SET. 2008**

<i>Presidente</i>	<b>BRUNA BREMBILLA</b>	
<i>Vice Presidente</i>	GIACOMO BERETTA	
<i>Vice Presidente</i>	FRANCO TAGLIAFERRI	
<i>Consiglieri</i>	CARLA ANDENA	ANTONELLO PATTA <b>ASSENTE</b>
	GIANCARLO CAPELLI	DARIO OLIVERO
	RENATO CIPOLLA	PAOLO ROMITI
	PAOLO DEL NERO <b>ASSENTE</b>	
	ANDREA GAIARDELLI	

Con l'assistenza del Segretario Generale Avv. Antonino PRINCIOTTA

Su proposta della Presidente Bruna BREMBILLA

**OGGETTO:** Richieste di contributi alla Regione Lombardia ai sensi degli artt. 6 e 40 della L.R.86/83. – (Deliberazione immediatamente eseguibile).

Il Direttore Centrale Risorse Ambientali dr Cristina Melchiorri f.f. Direttore Parco Agricolo Sud Milano

L'atto si compone di 7 pagine di cui 3 pagine di allegati, parte integrante.

## IL CONSIGLIO DIRETTIVO

Vista la L.R. n. 86 del 30.11.1983 “ Piano Regionale delle Aree Regionali Protette. Norme per l’istituzione e la gestione delle riserve, dei parchi e dei monumenti naturali nonché delle aree di particolare rilevanza naturale e ambientale “ e successive modifiche e integrazioni, in particolare l’art.1, comma 6 della legge L.R. n. 11 del 28.02.2000 “ Nuove disposizioni in materia di aree regionali protette, che ha posto in capo alla Giunta Regionale l’approvazione dei Piani Territoriali di Coordinamento dei Parchi regionali;

Premesso che con L.R. 23 aprile 1990 n. 24 è stato istituito il Parco regionale di cintura metropolitana “Parco Agricolo Sud Milano” la cui gestione è stata affidata alla Provincia di Milano;

Ricordato, altresì, che le suddette finalità sono state ulteriormente precisate e ribadite dal Piano Territoriale di Coordinamento del Parco, approvato con delibera di Giunta Regionale n. 7/818 del 3 Agosto 2000 pubblicata sul B.U.R.L. in data 21 Settembre 2000;

Ricordato che la Regione Lombardia – con il recente assestamento di Bilancio 2008 – come comunicato con circolare del 30.7.2008 atti T1.2008.00 18625 – ha integrato il capitolo di spesa relativo a contributi in conto capitale per interventi di tutela e riqualificazione ambientale, di sviluppo delle attività sostenibili e di fruizione nelle aree protette regionali.

Ricordato sempre che con la citata circolare è possibile assegnare contributi in parte capitale per interventi di tutela, conservazione e valorizzazione degli ambienti naturali, di fruizione didattica educativa e ricreativa e per la conservazione, valorizzazione, protezione e reintroduzione della fauna nella misura del 100% per interventi di forestazione o idraulico forestali e nella misura del 90% per tutte le altre tipologie.

Ricordato che la citata circolare prevede che ciascun soggetto può presentare non più di due progetti il cui importo deve essere compreso tra 30.000,00 e 100.000,00 € e che i due progetti devono avere un importo massimo finanziabile che non superi 150.000,00 €, e che le richieste devono essere inviate alla Regione Lombardia entro e non oltre il 30 settembre 2008.

Viste le indicazioni contenute nella citata circolare, le proposte progettuali risultano così articolate, con le seguenti richieste:

- **Fruizione e servizi al cittadino tramite l’attivazione di un sistema informativo a rete all’interno dei punti parco - 100.000,00 €**
- **Attivazione di un “Mercato della Terra” con le aziende agricole che operano sul territorio del Parco Agricolo Sud Milano – 50.000,00 €**

Viste le proposte progettuali e il rispetto di quanto previsto nelle indicazioni contenute nella citata circolare in relazione ad un massimo di due progetti per l’assegnazione complessiva di un contributo pari a 150.000,00 €;

Vista la relazione predisposta dal dott. Alberto Tenconi, in data 18.9.2008 , in atti;

Visto il parere espresso dal Direttore Centrale Risorse Ambientali facente funzione di Direttore del Parco Agricolo sud Milano, Dr.ssa Cristina Melchiorri, in data **22 SET. 2008**, ai sensi e per gli effetti dell'art. 49 del decreto legislativo 18 agosto 2000, n. 267 "Testo Unico delle Leggi sull'Ordinamento degli Enti Locali";

Considerato che l'attivazione delle opere, per le modalità di finanziamento sopra riportate, non determina oneri finanziari diretti a carico dei futuri esercizi, né vengono segnalati, dall'U.T. proponente, oneri indotti;

Visti i commi 2 e 4d) dell'art. 97 del D.lvo n. 267 del 18.8.2000 (Testo unico delle leggi sull'ordinamento degli enti locali);

Vista la necessità di dichiarare il presente atto **immediatamente eseguibile** con i motivi di urgenza al fine di rispettare la tempistica prevista dalla circolare della Regione Lombardia ;

Udito il relatore;

Con voti favorevoli 9, contrari /, astenuti /, espressi nei modi di legge;

#### **DELIBERA**

1. di presentare in Regione Lombardia – Direzione Generale Qualità dell'Ambiente – U.O. Parchi e Aree Protette, in conformità di quanto previsto dagli artt. 6 e 40 L.R. 86/83 la richiesta di contributi in conto capitale per l'anno 2008;
2. di approvare i seguenti progetti :
  - **Fruizione e servizi al cittadino tramite l'attivazione di un sistema informativo a rete all'interno dei punti parco - 100.000,00 €**
  - **Attivazione di un "Mercato della Terra" con le aziende agricole che operano sul territorio del Parco Agricolo Sud Milano – 50.000,00 €**

Il Presidente, stante l'urgenza del provvedimento, per le ragioni richiamate in premessa, propone di dichiarare la presente **deliberazione immediatamente eseguibile**, ai sensi del 4° comma dell'art. 134 del D.Lgs n° 267/00.

Pareri espressi sulla proposta della presente deliberazione ed inseriti nell'atto ai sensi dell'art. 49 del D.Lgs. n. 267/00

Parere favorevole di regolarità contabile e di copertura finanziaria

AL DIRETTORE CENTRALE  
POLITICHE FINANZIARIE  
DI BILANCIO

Data.....

Parere favorevole di regolarità tecnica/amm.va

*Ellellle*  
IL DIRETTORE CENTRALE RISORSE  
AMBIENTALI F.F. DIRETTORE PARCO  
AGRICOLO SUD MILANO

Data .....  
**22 SET. 2008**

Letto, approvato e sottoscritto

IL PRESIDENTE

*[Signature]*

IL SEGRETARIO GENERALE

*[Signature]*

**CERTIFICATO DI INIZIATA PUBBLICAZIONE**

Il sottoscritto Segretario Generale certifica che la presente deliberazione è in pubblicazione, affissa all'Albo Pretorio, ai sensi del 1° comma dell'art. 124 del D.Lgs. n. 267/00.

IL SEGRETARIO GENERALE

Milano, li. **- 8 OTT. 2008**

**ESTREMI DI ESECUTIVITA'**

La presente deliberazione è divenuta esecutiva in data:

- ..... **19/10/2008** .....  
in quanto dichiarata immediatamente eseguibile ai sensi del 4° comma dell'art. 134 del D.Lgs. n. 267/00.
- per decorrenza dei termini di cui al 3° comma dell'art. 134 del D.Lgs. n. 267/00.

**24 OTT. 2008**

Milano, li.....

ESPOSTA ALL'ALBO PRETORIO DAL **8/10** AL **23/10/2008**  
SERVIZIO GESTIONE ARCHIVIO E PROTOCOLLO

## **Progetto per la fruizione e servizi al cittadino tramite l'attivazione di un sistema informativo a rete all'interno dei punti parco**

Importo del contributo richiesto: 100.000 €

### **1) Descrizione sintetica del progetto di massima**

La fruizione del parco in funzione ricreativa, educativa, culturale e sociale, da parte del pubblico, è una delle principali finalità dettate dalle norme del Parco Agricolo Sud Milano, subordinatamente alle esigenze di tutela dell'ambiente naturale e di salvaguardia dell'attività agricola.

Nel corso dell'anno 2005 il Parco ha avviato un progetto di comunicazione e informazione territoriale con l'istituzione dei "punti parco", con l'obiettivo generale di informare i fruitori sulle attività e i diversi temi che caratterizzano quest'area protetta.

La loro finalità principale è infatti quella di avvicinare il parco ai cittadini, costituendo presidi in luoghi visibili e frequentati, ma anche quello di aprire un nuovo, diffuso e più diretto canale di comunicazione e di partecipazione.

Sono collocati in strutture esistenti e già utilizzate da altri soggetti, di riconosciuta affidabilità, per attività che sono in armonia con le finalità del Parco e dove le iniziative proposte dal Parco trovano "terreno fertile", andando ad intercettare una domanda già sensibilizzata a queste tematiche, ma spesso all'oscuro di tutte le numerose e differenziate opportunità offerte dal Parco Agricolo Sud Milano nel suo complesso.

Oggi esistono ben 18 punti parco tutti attivi con diverse tipologie che svolgono un ruolo importante nell'informazione al cittadino. Nell'ambito di tale progetto si vuole procedere alla creazione di una rete tra gli stessi punti parco collegata direttamente agli uffici tramite adeguate postazioni informatiche all'interno di essi, che permettano la consultazione online di tutte le attività programmate o in essere da parte del parco, dotando ogni singolo parco di un postazione-totem che permetta al fruitore una visibilità totale di tutte le informazioni disponibili. La creazione di una rete siffatta verrà anche affiancata da pubblicazioni anche bilingue (italiano/inglese) che raccolgano tutti gli elementi di conoscenza del territorio del parco e degli stessi punti parco.

Il presente progetto di massima prevede che si generi una vera rete di comunicazione attraverso la creazione, realizzazione e collocamento di opportune postazioni informatiche che permettano un flusso di informazione tra i punti parco e la sede del parco.

La realizzazione di tale obiettivo segue un percorso un cui il flusso di informazione passa attraverso una prima fase di elaborazione e validazione in modo condiviso tra i gestori dei punti parco e gli uffici. Alla fase di predisposizione dei materiali comunicativi seguirà la fase di realizzazione delle opere, ovvero all'interno dei punti parco saranno creati e realizzati dei punti informativi/totem con adeguato supporto informatico (software e hardware), affinché il fruitore possa raccogliere tutte le informazioni necessarie, secondo livelli di conoscenza e ricerca dei diversi temi:

1. dove si trova il parco, che tipo di area protetta rappresenta, quanti territori sono interessati, quanti abitanti sono coinvolti, normativa, ecc....
2. servizi di educazione ambientale
3. i temi che riguardano l'area protetta ( agricoltura, natura, paesaggio, fruizione, beni culturali e storico architettonici, pianificazione, ecc...
4. i progetti realizzati e in essere

5. la fruizione del territorio nelle sue diverse forme (descrizione e segnalazione di percorsi ciclabili, naturalistici, storico-monumentali, agricoli e di promozione dei prodotti alimentari delle aziende con marchio, ecc.)
6. il parco per immagini (galleria fotografica)
7. servizi turistici (ospitalità, ristorazione e servizi nelle aziende agricole)
8. podcasting delle area a maggiore pregio ambientale
9. eventi

L'informazione fornita ai fruitori attraverso un sistema consultabile tramite postazione/totem dovrà essere accompagnata anche da adeguati supporti cartacei bilingue.

Il supporto cartaceo che accompagnerà il fruitore potrà essere stampato al momento poiché consultabile già nel sistema informativo, quindi il fruitore potrà scegliere in funzione delle proprie esigenze.

Sempre all'interno della struttura del punto parco saranno disponibili ulteriori materiali cartacei che racconteranno le caratteristiche del parco nei suoi diversi aspetti e temi.

## 2) Diagramma di flusso del progetto di massima

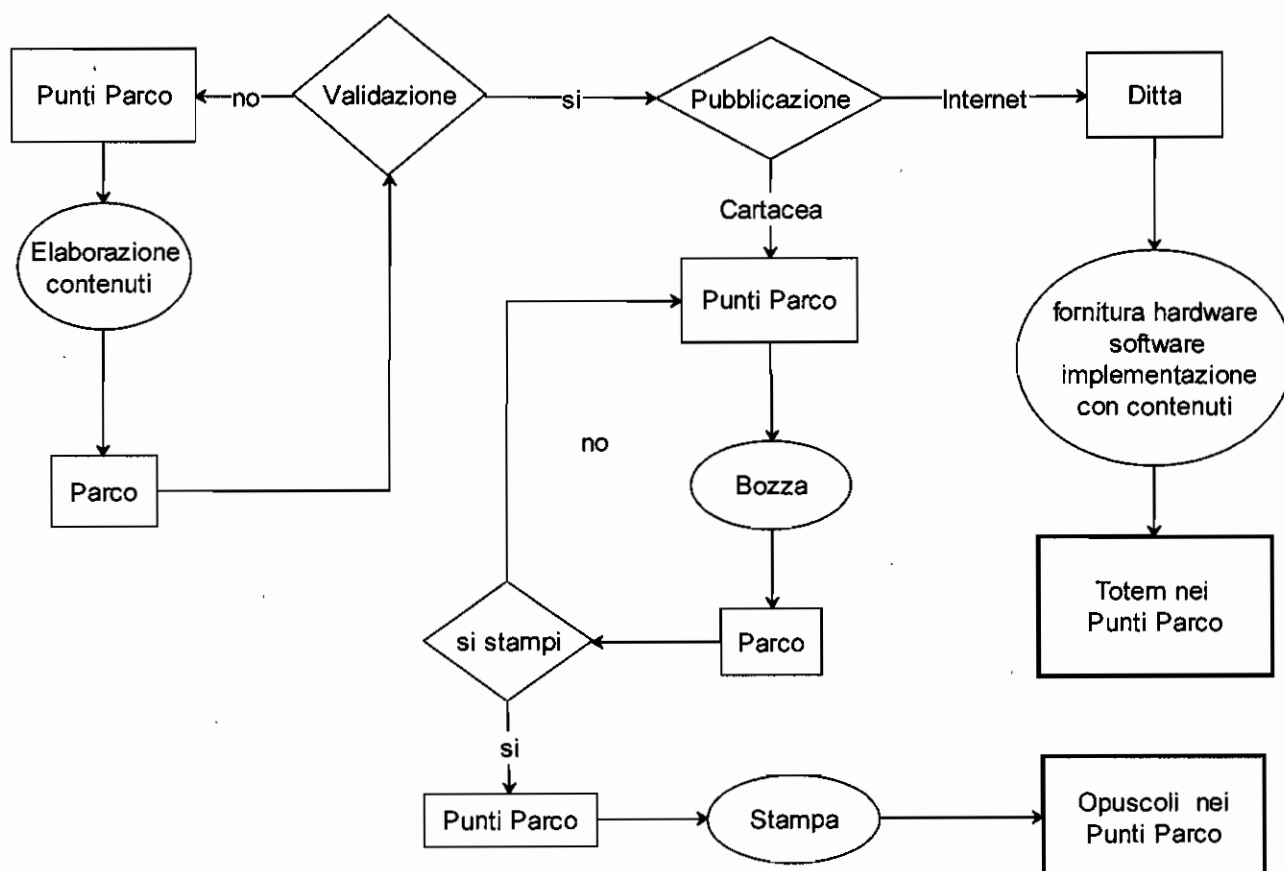

### 3) Cronoprogramma

